Haftalık Hastalığınız

LİMON

SAYI: 231 600.- TL. (KDV DAHİL)

"Türkiye'nin Avrupalı'lığını kanıtlaması için altın fırsat"

"Sovyet tehditi zayıfladı. Türkiye yeni savunma stratejisini, Batı demokrasisine Ortadoğu'dan yönelecek tehditlere karşı inşaa etmelidir. Yüzünü Güney'e döndüğü oranda ABD ve Avrupa için önemini sürdürebilecektir."

Bu "tavsiyenin" "Türkçe meali" şu herhalde: Türkiye, ABD'nin Ortadoğu'daki varlık ve egemenliğinin pekişmesine, gelecekteki emellerinin gerçekleşmesine hizmet eder ve Batı'nın petrol ihtiyacını güvence altına alan bekçilik rolüne soyunursa yine ABD ve Avrupa'nın "ilgi ve iltifatına" mazhar olabilecektir.

Ve işte hiç beklenmedik bir anda "tecavüzcü" Saddam'ın Kuveyt'i işgaliyle bu "mükemmel fırsat" Türkiye'nin ayağına geliverdi! Türkiye'yi bu şansı değerlendirmeye davet ve teşvik eden sesler giderek çoğalıyor. İster Irak petrolünü Akdeniz'e taşıyan petrol boru hattını kapatalım, ister İncirlik'ten Irak'a yönelik bir askeri harekâta izin verelim, ister Irak'a yaptığımız ihracatı kesip ekonomik ambargo uygulayalım... Canımız hangisini çekerse! Onu da bize bırakıyor artık sevgili dostlarımız...

(Mamüllerimizde domuz yağı yoktur.)

EFERVESANT ADAM

Aşure ayı dolayısıyla aşure yemekten midesi bozulduğu yetmiyormuş gibi halı sahada top oynarken bileğini incitti...

Doktordan bir hafta raporlu olduğu için ne yazık ki bu hafta da gelmedi... Mahcubiyetimizden dolayı özür diler, haftaya E.A. ile bulaşacağımızı müjdeleriz...

netekim

Körfez'deki üç-beş güzel

Irak, Kuveyt'e hangi şartlar neticesinde girdi? Bunlar malumunuz. O sebeple ben bundan sonra ne olabilir; hususiyetle de Türkiye içün ne olur sorularına cevap vereceğim. Bu harp sebebiyle, Batılı dostlarımız yine Türkiye'nin kapısına dayandılar. Irak'ı dize getirmek için bizden yardım istiyorlar. Bunun içün de Türkiye'den Irak-Yumurtalık petrol boru hattını kapatmasını bekliyorlar.

Her memleket elbette müttefiklerinden bir şeyler talep eder. Amma, herşeyin bir ihtimaliyat hesabı mevcuttur. Şimdi petrol vanasını kapattığınız vakit, bu bir tazyike sebebiyet verecektir. Fizikte 'Yallah Tazyik Kanunu' bulunur, ki bakın şu Allah'ın işine hava bugün açık (pardon) yani, bakın şu Allah'ın işine ki, 'Yallah tazyik' Arapça'dır. Ve 'Haydir bastır' manasına gelir. İşte, bu kanuna göre her tazyik kendini patlatır. Fazla sıkıştırılan cisimler titrer ve üşütür... O sebeple, Türkiye vanayı kapatacaksa dikkatli olmak mecburiyetindedir. Boru hattı tazyikle patlarsa, buna en çok memnun olanlar molotof kokteyli yapmak içün benzin arayanlar olacaktır.

Türkiye'den istenen ikinci bir tedbir Fırat'ın suyunu kesmesidir. Fakat, unutmayınız ki, Fırat'ın suyu Irak'tan evvel Suriye'ye gitmektedir. Eh, onlarla da aramız hoş değil ki! Türkiye suyu keserse, Suriye de eşkıyayı beslemeye devam edecektir. Netekim şimdi de beslemiyor mu? Evet besliyor amma, belki de o vakit kuzu kesecektir. Suriye ile bizim bir de Hatay meselemiz mevcut. Onlar bunca senedir hâlâ Hatay üzerinde hak talep ediyorlar. Haritalarında Hatay'ı kendi hudutları dahilinde resmediyorlar, sorunca da, çizerken elimiz kaydı diyorlar. Bunu da akıldan çıkarmamak lazımdır. Zira politikada bir tabir vardır. Düşmanımın düşmanı, benim dostumdur diye... Bu da mühim bir noktadır. Bunu bize imtihanda hep sorarlardı... Mesela, düşmanının dostu benim neyimdir derlerdi... "Düşmanımdır" demek yetmezdi. O vakit de, "Annemin oğlu benim neyim olur?" diye sorup şaşırtmaca verirlerdi... Neyse. Şimdi bakarsak Irak ile Suriye düşman. Hal böyleyken; Suriye bizim düşmanımız ise, Suriye'nin düşmanı Irak, bizim otomatikman dostumuzdur diye bilmemiz icap eder. Amma bu da böyle değil. Demek ki, dış politika çok gıllıgışlı bir mesele. İyi düşünüp, ince ince hesap etmek gerekiyor. Vaziyete derhal kanmamak lazım. Saddam, Irak'tan çekileceğiz diyor, amma bakıyorsunuz ki kazın ayağı öyle değil. Çekilmiyor adam! O halde her söze inanmamak durumundayız. Biz memleket olarak verilen söze inanmanın acısını da çektik. Yunanlıların NATO'ya dönüşü bunun en iyi misalidir.

Irak bundan sonra Kuveyt'te adam bırakıp geri çekilecektir. Bir nevi, erketelik, gözcülük yapsın, kendisini durumdan haberdar etsin diye. Netekim, Irak içün en iyisi geri çekilmektir. Zira Irak ordusu İran'la 8 sene dövüştüğü için yorgundur. Askeriyede en zor şey yorgun bir orduyu harbe devamlı adapte edebilmektir. Moral vermektir. Irak'ın muvaffakiyeti biraz da tertipleyeceği 'Aç, aç' gecelerine bağlı olacaktır.

Fakat, Irak için müspet noktalar da yok değildir. Silah ve mühimmat bakımından iyi donanmış bir ordudur. Hususiyetle de topları, sahra bataryaları... Benim sınıfım topçuydu... Topçusu zayıf bir ordu meniskūslü futbolcuya benzer. Attığını vuramaz, isabet kaydedemez. Sen vuramadın mı, o seni vurur. Bu hep böyle olmuştur. Kuveyt Şeyhi El Sabah'ın sabah sabah baskına uğramasının sebebi budur. Ortadoğu'da her zaman uyanık olmak elzemdir. Onun içün Amerika-Rusya anlaştı diye silahları atmak gaflete kapılmaktır. Kuveyt'in korucuları olsaydı böyle mi olurdu?

Mustafa Kamil Zorti

(Yazarımız M.K.Zorti'nin bu makalesi Washington Post Gazetesi'nin siparişi üzerine yazıldıysa da, gönderildiği gazete tarafından basılmayarak geri iade edilmiştir.)

■ Devir Tele-Yönetim devri. Burnumuzun dibinde son yılların en önemli savaşlarından biri yaşanıyor. Fakat Meclis tatilde...

Başbakanı bile devreden çıkaran makamlar ülkenin kaderini belirleyecek konuları telefonda tartışıyorlar. Ne hükümete, ne de muhalefete bilgi veren yok...

• Lastik işçilerinin grevini ''mektup''la kırmaya çalışan işverene ithaf olunur.

■ İktidar sokaktaki kadından rahatsız... "Bozulan aile yapısı" bahane edilerek, kadını Cumhuriyet öncesine döndürme çabaları hız kazanıyor. Türk ailesinin örf ve âdetlere uygun olarak oluşturulması için toplanan "Aile Şûrası"nda çağdaş kadını hedef alan birçok karara zemin oluşturacak "gerici" düşünceler tartışıldı.

■ "Larda yüzen alsancaak" tartışılıyor. Besteciler İstiklal Marşı'nın bestesinin sözleri ile uyumsuz olduğunu söylüyorlar.

■ El öpmesini, eğilip bükülmesini bilen SHP belediye başkanlarının işleri Beyefendi tarafından hallediliyor.

■ Porno film seyredenlerin parti tercihlerinde D.S.P. ağır basıyor.

■ Her boka maydanoz... Sovyetler'in yumuşama politikasına rağmen Amerika bildiğini okuyor. Kuveyt işgaline askeri müdahalede bulunmaya hazırlanan ve geçtiğimiz günlerde Liberya'yı işgal eden Amerika şimdi de Bayrampaşa Belediye Seçimlerine el attı. Amerika'nın İstanbul Büyükelçiliği'nden bir "memur" Bayrampaşa DYP ve ANAP binalarını ziyaret etti.

■ Meclis , tatilden istifade fare avına başladı.

İŞKENCE DİZİSİ: 230

• 10 Ekim 1968 tarihli Hayat Dergisi'nden alınmıştır.

Duyuru-1
"Acaip Haller Alemi" Kralı Gayri Mızıkçıoğlu'ndan geniş kapsamlı, dobra dobra bir söyleşi isteğinde bulunduk. Kabul eder söyleşirse, yayımlayacağız.

ORASI

Duyuru-2
Dil, Tarih, Kültür ve Kulak, Burun, Boğaz Yüksek Kurulu'nun "Tarih Tezleri"nin tamamını yakından yayımlıyoruz.

Esrarengiz Kahkahalar

(ORASI)- Olağanüstü Hal Bölgesi ufkunda bu kahkaha sesleri nereden geliyor? Kimler böyle derinden ve delicesine gülüyor? "Orası"na boşuna "Acaip Haller Bölgesi" de dememişler; şimdi de bir haftadır bir kahkaha muamması yaşanıyor.

Bir haftadır, özellikle geceleri ortalıkta çıt yokken, derinden bir kahkaha duyuluyor. Onu birkaç tane daha izliyor. Derken bir kahkaha korosu başlıyor. Binlerce kişi saatlerce gülüyor. Çeneleri ayrılırcasına, karınları yırtılırcasına... Pürüzsüz çocuk kahkahaları, tıksırıklı ihtiyar kahkahaları, sınırsız neşesiyle kadın kahkahaları...

Çıldırmak işten değil! Kim bunlar, kim bunlar? Kapılar omuzlanıp evlere giriliyor. Fakat bakılıyor; herkes sus pus, dişler kenetli. Cinler, periler gülmediğine göre, gülenler bu insanlar... Ama ağızlarıyla gülmedikleri de aşikâr! Peki o halde, nereleriyle gülüyor bu Oralılar? Kahkahalar ağızlarından çıkmıyorsa, nerelerinden çıkıyor? Saçını başını yoldurur bu Oralılar adama?

Sorular bunlarla bitse yine iyi. Esrarengiz kahkahalar bir haftadır peydah oldu dedik ya, buna bağlı olarak bir soru daha ortaya atılıyor: **"Yıldırım Akbulut, 'Kürt yok, Türk var. Kürtçe konuşmak, Türk olmaya engel değil' sözlerini bir hafta önce söylememiş miydi?"**

SHP '90 imza'ya yaklaşınca ANAP milletvekillerine Ankara yolu gözüktü

Okey partisi yarım kaldı

(BURASI)- Sosyaldemokrat Halkçı Parti (SHP), Türkiye Büyük Millet Meclisi (TBMM) Genel Kurulu'nu olağanüstü toplantıya çağırmak için gerekli 90 milletvekilinin imzasını tamamlamak üzere.

SHP, geçen hafta TBMM Başkanı **Kaya Erdem**'e başvurarak, Genel Kurul'un "Güneydoğu Olayları ve Dış Politika" konularını görüşmek üzere olağanüstü toplantıya çağrılmasını istemişti. Ancak **Kaya Erdem**, bu isteği geri çevirmişti. SHP bunun üzerine kendi milletvekillerinden imza toplamaya başlamış. Doğru Yol Partisi de destek vereceğini açıklamıştı. Gerekli 90 imzanın muhalefet partilerinin işbirliği yapmasıyla önümüzdeki bir hafta içinde rahatça tamamlanması bekleniyor.

Bu nedenle, tatil yörelerine dağılmış Anavatan Partisi (ANAP) milletvekilleri arasında panik başladı. ANAP Genel Merkezi, 90 imzanın her an toplanarak Meclis Genel Kurulu'nun toplantıya çağırılabileceğini ve muhalefet milletvekillerinin çoğunluğu sağlamaları halinde, Meclis'ten "Güneydoğu Olayları ve Dış Politika" hakkında genel görüşme kararı çıkartabileceklerini kendi milletvekillerine duyurdu. ANAP Genel Merkezi, milletvekillerinden "derhal" Ankara'ya dönmelerini "Başbakan Akbulut'un emri" olarak istedi.

Kendilerine ulaşılan ANAP milletvekilleri apar topar Ankara'ya doğru yola çıkıyorlar. Tatilini Bodrum'da geçiren ANAP milletvekillerinden **Çadırhan Kremalıköftke** de, "dön emrini" alır almaz, okey oynadığı masayı terkederek, ilk Ankara uçağına bindi. **Kremalıköfte**, yarıda kalan son oyunda 5 eldir "tek taşa" dönüyordu. **Kremalıköfte**'nin "okey atma" ihtimali de mevcuttu. "100 bin-300 bin" oynanan okey partisi, **Çadırhan Kremalıköfte**'nin TBMM Genel Kurulu'nda "Güneydoğu Olayları ve Dış Politika" konusunda genel görüşme açılması önerisine red oyu vermesinden ve ilk uçakla Bodrum'a geri dönmesinden sonra kaldığı yerden devam edecek.

'DÖRDÜNCÜ'YÜ BEKLİYORLAR- Birkaç hafta önce ANAP milletvekili Çadırhan Kremalıköfte "Kabe'deki olay hakkında genel görüşme açılması" teklifine red oyu vermek için yine aniden Ankara'ya gitmiş, 'parti' yarıda kalmıştı.

Borculara 'Adam ol' baskısı

(ORASI)- Alma mazlumun ahını, çıkar aheste aheste... Ora'nın bileği bükülmez, hikmetinden sual olunmaz ölümsüz borucuları zor durumda. Bölgede borucülara yönelik 'Adam ol' baskısı giderek yaygınlık kazanıyor. Borucular bir süre sonra bugünlerini bile mumla arayacaklar gibi görünüyor.

Kız kaçıran, sürüleri basıp koyunları çalan, köylülerin otlaklara çıkmasını engelleyen, kelle avcılığı yapan borucular, kendileri gibi borucu olmayanları da "Borucu ol" diye ölümle tehdit ediyor, göç etmek zorunda bırakıyordu. Halen de 'Borucu ol' baskısını sürdürüyorlar. Ama artık boruculuğu reddedenler de boş durmuyor. Onlar da, borucülara karşı 'Adam ol' baskıyı uygulamaya başladılar. Gördükleri her borucuyu 'Adam ol' diye uyarıyorlar. Ve 'Borucu ol' baskısı giderek yerini 'Adam ol' baskısına terkediyor.

Ezikli'de 400 köylü bir aydır kabız

(ORASI)- 82 haneli Ezikli Köyü'nde yaşayanlar 30 gündür perişan. Bir ıkınıp bir kendilerini sıkmaktan kördüğüm olmuş durumdalar. Nasıl olmasınlar ki? İçlerinde 30 gündür 'dışarı çıkabilen' bir kişi bile yok. Şu anda Ezikli nüfusunun tamamı çok kötü durumda kabız... Ezikliler nasıl kabız oldu? Herşey bir ay önce başladı... Bir sabah uyandıklarında bütün köy halkı 'keneflerini' mayınlanmış olarak buldu. Tüm 'deliklere' gayet ustaca mayınlar yerleştirilmişti. Kimler, niye, nasıl döşemişti mayınları? Bu, bugün de meçhul... Durumu mantıksız bulup, bir çalı dibi de mi bulamadıklarını soranlara Ezikliler'in yanıtı hazır: 'Yeşilyurt'u unutmadık!'

Emekli bürokrattan Ora'ya farklı bakış ve öneriler

"4 işlem 3 işleme indirilmeli"

Adını açıklamak istemeyen; üst düzeylerde görev yapmış bir emekli bürokrat Orası ve Oralılar üzerine "ilginç ve değişik" düşüncelerini "Orası"na açıkladı.

—Ora'da nasıl bir politika izlenirse çözüm kolaylaşır?

—*Pembe gözlük siyaseti sona ermiştir. Otlar fazla uzadı. Keselim bu otları. Ayrık otlarını temizleme zamanı geldi de geçiyor.*

—Bu yöntemler dış dünyadan tepki almaz mı?

—*Onların sicili çok mu temiz? Bütün otların yapraklarını yolmak şarttır. Yolalım, çekinmeyelim. Yiyelim biberlerini. Dış dünya bizi enterese etmez. Ekoller ayrıdır.*

—Ya, iç tepkiler?

—*Kimden? Neden? Ne bakla? Otları birlikte yolmalı. Elbirliği şart. Konsensus şart. Niçin yolmuyorsunuz?*

—'Ot yolmak' dışıda neler yapılabilir?

—*Eğitim. Eğitime dikkat. Müfredatı temizleyelim, yolalım. Otları ayıklamak şart. Mesela, 4 işlemi 3 işleme indirelim. Toplama, çıkarma, çarpma iyi; bölme kötü. Bölmeyi çıkaralım. Talebe 3 işlemi öğrensin yeter. Otlar büyüyor. Otları yolalım. Sarmaşıkları sökelim, yaprakları kıralım. Otlar.*

Maho bildiriyor

Arkadaşımız **Maho**, Oralı çocukların birçoğu gibi, bağırsak enfeksiyonu rahatsızlığından hasta yattığı için, bu haftaki yazısını yazamadı. Okurlarımızın hoşgörüsüne sığınıyor, **Maho**'ya geçmiş olsun arkadaş diyoruz...

PEYNİR GEMİSİ

Göt Kısmetten Düşünce Arap Bağdat'tan Gelir

(Kuveyt Atasözü)

Ve geldi...

Kuveyt'de **"huzur ve sükunun bozulduğunu, kardeş kavgalarının memleketi iç savaşa doğru sürüklediğini"** iddia eden Irak ordusu 2 Ağustos 1990 günü Kuveyt'e müdahalede bulundu. Müdahaleden hemen sonra Kuveyt televizyonundan bir konuşma yapan Irak Devlet Başkanı Saddam Hüseyin **"Amaçlarının kargaşayı önlemek ve demokrasiyi tam manasıyla yerleştirmek"** olduğunu söylediyse de, tanınmamak için başlarına kadın çorabı geçirmiş olan Irak askerlerinin Kuveyt Merkez Bankası'nın çil çil dolarlarına karşı giriştikleri soyperasyon başarıyla sonuçlanmıştı. Dolarlar daha huzurlu ve sakin bir ortamda, yani Bağdat Merkez Bankası'nda güvenceye alınmışlardı.

Yıllardır gözü gibi baktığı şahinlerin ve iki kuluvallah bir elhamın kendisini kurtarmaya yetmeyeceğini anlayan Kuveyt Emiri Ahmet El Cabir El Sabah **"Ben Marmaris'e kardeşimin yanına gidiyorum"** diyerek saraydan ayrılmış fakat Dalaman'a uçak bulamayınca Çölban yolunu kullanarak Suudi Arabistan'a sığınmıştı.

Ülkelerin Askeri gücü?

Irak'ın yaklaşık bir milyon kişilik ordusunu karşılık Kuveyt'in asker sayısı 17 bin...

Irak 550 leopar tankına sahip. Kuveyt'in ise 5 tane pilli lego tankı var.

Hava kuvvetlerinde de Irak'ın çok gerisinde kalan Kuveyt sadece cariye sayısı bakımından Irak'tan üstün.

Saddam kim?

Irak ordusunda sıradan bir çavuş iken **Kaiser Cemal el Hamayan**'ın suikasti sonucu başkanlığa yükselen Saddam beş yılda bir yapılan suikastleri kazanarak devlet başkanlığını sürdürüyor.

Önceleri Peygamber soyundan geldiğini iddia eden Saddam, megalo lider olduktan sonra ağız değiştirmiş ve Peygamberin Saddam soyundan geldiğini iddia etmeye başlamıştır.

Bağdat'ta reklamlardan boş kalan tüm duvarlara kendi portrelerini yaptıran Saddam Hüseyin bununla da yetinmeyip duvarlardaki **Marlboro** ve **Camel** reklamlarındaki **adama** ve **deveye** kendi portresinin yapılmasını şart koşmuştu.

Demokratik bir ülke olan Irak'ta bakanlar Saddam tarafından göreve getirilir gene Saddam tarafından suikastle görevden alınırlardı. Zehirli gaz kullanarak Halepçe'de 5000 Kürt'ün ölümüne neden olan Saddam, olaydan sonra yaptığı açıklamada ölenlerin Kürt olmadıklarını **Dağ Iraklıları** olduğunu ileri sürerek **"Bu topraklarda yaşayan herkes Irak'lıyım demek zorundadır"** diye konuşmuştu.

İşgal tamam ya Habibi

İşgal dört saaat sürmüş ve işgal sırasında kahvede pişpirik oynayan Kuveyt ordusu da durumu zaten televizyondan öğrenmiş kısa süren bir şoktan sonra pişti oynamaya devam etmişlerdi.

Olay Dışişleri Bakanlığı teleksleri ile bize ulaşırken ilk tepki Ankara'dan geliyordu.

Başbakan Yıldırım Akbulut dışişlerinde koşuşturan memurlardan birini kenara kıstırıyor **"Yahu noolduğunu bana anlatacak bir Allah'ın kulu yok mu?"** haykırıyordu.

Aslında Türk hükümeti zor durumdaydı.

Aşşağı tükürsen petrol, yukarı tükürsen NATO vaziyetleri yüzünden kimse bu saldırıyı kınamaya cesaret edemiyordu.

Fakat bir yetkili çıkıp birşeyler demeliydi.

Uzun süren toplantılar sonunda **Güreş ve Eskrim Federasyonları**'nın olayı kınaması kararlaştırıldı.

Olay böylece geçiştirilmeye çalışılırken Ankara'daki bir ses dengeyi bozmuş ve hükümeti zor durumda bırakmıştı.

Suudi Arabistan'ın Türkiye Büyük Elçisi Mehmet Keçeciler, **"Irak Suudi topraklarına saldırırsa karşısında binlerce İmam Hatipli öğrenciyi, emniyet kadrolarına sızdırdığımız binlerce polisi ve hacca cepten gönderdiğimiz valileri bulacaktır"** diye sert çıkınca Türkiye el altından içinde domuz yağı bulunmayan iki koli çokonat göndererek Irak ile havayı yumuşatmayı başarıyordu.

Amerika ve Rusya ise ortak bir bildiriyi kaleme alarak Saddam Hüseyin'e ağıza alınmayacak küfürlerle dolu bir mektup yazdılar. Dört günlük işgal sonunda dünya ülkelerinin tükürük yağmuruna daha fazla dayanamayacağını anlayan Saddam için ortamı yumuşatmaktan başka çıkar yol kalmamıştı.

Kuveyt'ten çekilmeli, fakat geride bir **kukla hükümet** bırakmalıydı.

Düşündü taşındı ve zararsız bulduğu için öldürtmediği aile dostu **"El Şimşek El Bulut El Kukla"**'yı başbakan tayin ederek Kuveyt Emiri'ne geri dönüş hakkı tanımadı.

Bu yazı yazıldığı sırada Ankara'ya belinde tabancası ile gelen Irak'ın ikinci adamı **Taha Yasin Ramazan** konuşuluyordu.

Taha Yasin Ramazan daha da ileri gitmiş ve Çankaya Köşkü'nde konuşurken tabancasını temizlemiş, çalışıp çalışmadığını kontrol etmek için de beraber geldiği Irak Dışişleri Bakan Yardımcısı'nı vurmuştu.

Amerika ise Irak'a müdahale etmemiz için Ankara'yı zorluyordu.

Ne de olsa Irak'a en yakın müttefik bizdik ve **Karakolda ayna vardı...**

Gani MÜJDE

Gani Müjde - Sencer

TAKSİ DRIVER

Metin ÜSTÜNDAĞ

LANGADANK

kalabalıklarda
kalmasın
aşklar

tenhalarda
menhalarda
buluşulsun
lütfen

onların
cami
yaptırma
dernekleri
var...
ya sizin
ya sizin
ben böyle
laisizimin

erkeglerin
halet-i ruhiyeleri
alet-i ruhiyelerine
benzer..
çabuk sertleşir
hemen yumuşarlar

YORUM
YAPMAKTAN
YORULU-
YORUM

NEWTON'un
başına elma
değil de çürük
incir düşseydi
ve üstü başı
leş olsaydı

-ikerim
yerçekimini de
kanununu da
saçım başım
mafoldu
der miydi?

STALİN
-SİT ALANI-
İLAN EDİLDİ

gözden
IRAK olan
gönülden
KUVEYT
olur

patron:
işveren
emekçisi

aralarında
din, dil, ırk
kader, toprak
ve **SOUND**
birliği olan
topluluklara
heavy millet
adı verilir

hiçbir yere
ait değiliz

hiçbir yer de
bize ayırtılmamış
ıskarta
yaşıyoruz

ÇEVRECİ PELİN VE TRAMVAY

Çadırdan çıkan adamların bu pek iri yarı olan adamların yaklaşırlarken Yıldırım'da yerinden kalkıyor ve cekedinin önünü iliklerken **"Selamın Aleyküm"** diye o anda akabinde **"Bir tas şehriye ve yahutta tarhana çorbası da olabilir ve sonra da doğal malzeme olan yünlü ve pamuklu don alacağız"** der. Bu sırada ileriki çadırda kesilmekte olan veyahutta halen kesilmemiş olan inekte **"Aaah, yandım... Amaaan... Oof"** şeklinde çıkardığı seslerde o anda çınlıyor ve Ferit içinden **"Yahu bunda bir iş var ama bakalım işin içinde ne vardır, inek böyle bağırır mı?"** diye düşündü, Yıldırım ise **"Zavallı inek kör pıçakla kestikleri kanaatindeyim, ne kadar acıklı bağırıyor"** diye düşündü... Her neyse efendim bizim iki arkadaş bir tas sıcak çorba beklerken iri yarı adamlar birden Ferit'le Yıldırım'ın üzerine atlayarak kafalarına sopaları vurarak onlarda bertaraf etmiş oldular ve hatta içlerinden birisi de Yıldırım'a **"Çorba istiyorsun ha, kolunu kesip çorba yapalım da iç ulan"** deyince Yıldırım'da ona bakalım nasıl cevap veriyor **"Şey olsaydı, neydi... Hah... Şehriye veyahutta tarhana da olabilir olsaydı daha iyi olur zannediyorum..." "Sus lan konuşma..."** Bu sırada Ferit'te dayak yediği yerden şunu diyor **Fakat biz size ne yaptıkta size bir şey yapmamamızın suçumuz varsa bizi bu şekilde davranmanız için size ne yaptık ta sizin bize bu şekilde nasıl dövüyorsunuz ve yani bunu niçin yaptınız"** O anda şefleri olan yaşlı adam da onlara şu şekilde bilgi şeklinde malumat veriyor... **"Hah hah, haa... Biz sizin gibi birtakım şahısları tuzağımıza düşürürüz ve biz burada biz şebekeyizdir ve tuzağımıza düşürdüğümüz bu şahısların kolunu bacağını veyahutta neresi olursa olsun o yerini bir hasar verip sakat bırakaraktan onu dilendiririz ve bu sayede de onlar dilendikleri paraları bize vererek bizde o paraları yeriz... Hah ha haa!"**

Ferit ve Yıldırım o anda işin ehemmiyetini işte tam bu şekilde anlamışlardır ve birbirlerine þakarak daha doğrusu Yıldırım Ferit'e bakıyorum sanarak geriye bakıyor ve çünkü adamlar Yıldırım'ın boynunu çevirerek kafası da şimdi önünü dönünce arkaya doğru bakmakta ve ancak Ferit'e bakmak için arkasını dönerek Ferit'e bakabilmektedir... Adam şunu der **"Bu, dilenmek için hazır hale geldi, kafası döndü, öbürüne gidin çadırda muamelesini yapın..."** Adamlar Ferit'i tutarak sürüklerler.

Devam edecek

SAĞOL HAKKI... BU PARA FAZLA ULAN!..
SEN TAKMA KAFANI SEFER AĞABEY... BABAM SAĞOLSUN... TAKSİLER İYİ İŞ YAPIYOR BU ARA!..
İki yıl geçti... Cezaevinden çıktım...
HERŞEY İÇİN TEŞEKKÜR HAKKI. BU GECE EĞLENECEĞİZ. SEN DE GEL...
SAĞOL ABİ... SİZ ARABAYI ALIN GİDİN. BENİM İŞİM VAR...
"Karı, çoluk çocuk, gecenin bir vaktine kadar yeduk içtuk Sarıyer'de..."
"Dönerken gene aynı şey oldu... Bir Mersedes yolimu kestu..."
HUOOP! AĞIR OL BAKALIM!..
ÇOCUK DA SATIYOR BU GALİBA... SÜBYANCI MIYIZ ULAN BİZ, KARILAR KAÇA?
"Bu sefer silahıma davrandım... Karım bırakmadı, iki el havaya ateş ettim..."
PAT!
PAT
"Kaçtılar... Ama bu işte bir bit yeniği vardı. Ertesi akşam arabayı şoför Hakkı'ya devrettim."
"Ve takip ettum. İki sokak ilerde üç kadın aldı arabaya... Kadınlar da şoyle boyleydi yani..."
ÇABUK ŞU ÖNDEKİ ARABAYI TAKİP ET!
BU NE ACELE ABİM... TAKİP ETMEYE NE GEREK VAR?
HAKKI KARILARI AYAĞINA GETİRİR!..
RÜRN!
HOOP ULAN PEZEVENK HAKKI! KARILARI GÖRMEK İSTEYEN BİRİ VAR BENİM ARABADA!..
EMRİN OLUR!..
PEZEVENK!
FURDUM ONİ... MEĞER BENİM ARABAYA KARI DOLDURUP SATIYIMIŞ PEZEVENK!.. BÜTÜN İSTANBUL'DA NAMLIYMIŞ BENİM PLAKA... HADİ BEN KAÇAYIM!..
-Bitti-

AL ULA APTO!..
DEDE!.. DEDECİĞİM!.. DAYANAMAYIP YANINA KAÇTIM... KELOĞLAN'LARINI, DEVLİ MASALLARINI ÖZLEDİM... ONLAR KÖTÜ DEDE... KÖTÜ ONLAR... HICK!
ÇIKAR ÇOCUĞU YUKARI MUHTEREM, ÇIKAR...
HUZUREVİ
AHMET YILMAZ

CEMİL CAHİT

LİMON

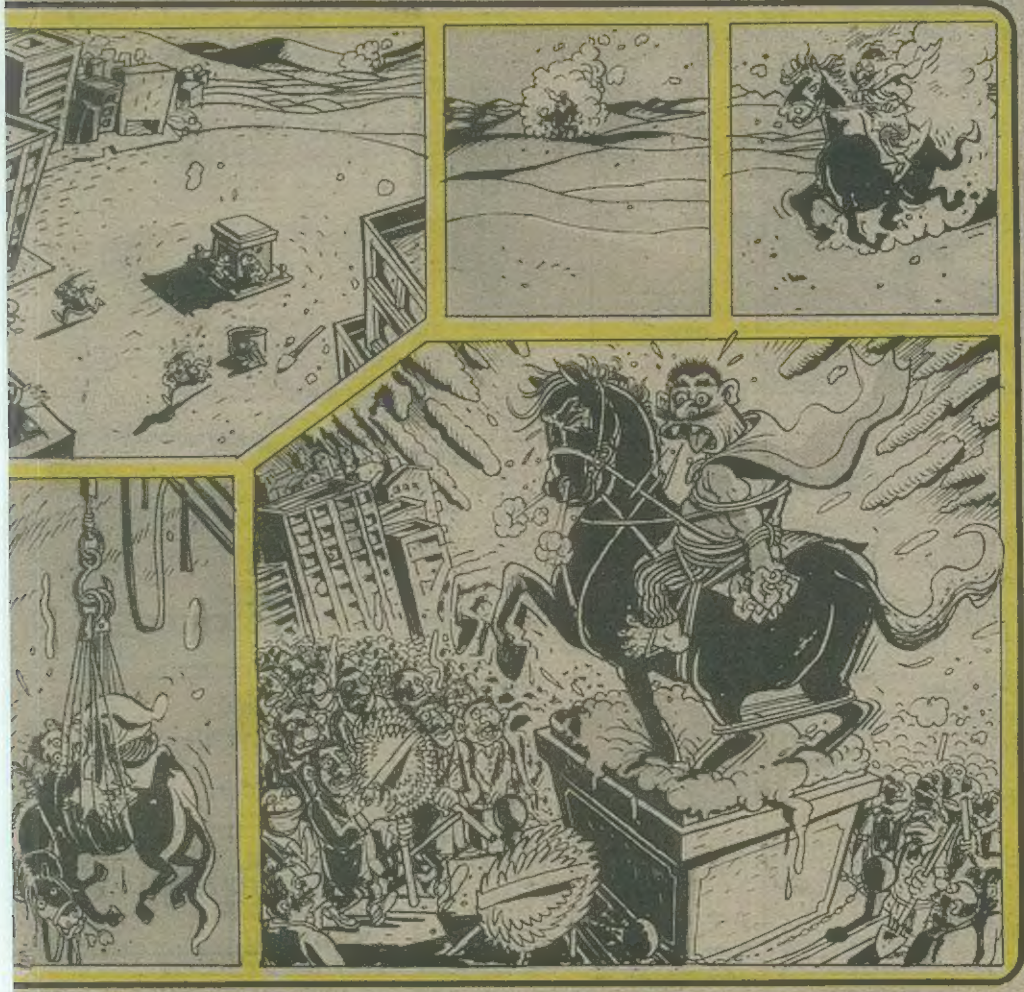

Metin ÜSTÜNDAĞ

VAH BULUT

■ Seyyar satıcı ve ben

■ Portremi yapmışlar

YUSUF YUSUF

Gani Müjde-Cem Uygun

HAİN EVLAT ÖKKEŞ

Can Barslan

LİMON DUVARI

YANLIZLIKLARIMIZI PAYLAŞARAK
BÜYÜK YANLIZLIKLAR YARATTIK
Sezai Oruç

Aramızda **YEŞİLİ**
Mahvetmek İsteyen
GRİ ZEKALILAR var
Derya AYDEDİM

Yurtta SUS, Dünyada PUS
Tayfun SÖNMEZ

Umudunu Evde Bırakabilirsiniz
Ama
Hırsın Cebinde Olsun
Yaşar Turgut DEDE

Lütfen TSE'ye Uygun Öpüşünüz

Tembellektüel

Acı,
Sevgiden Daha Sağlam
Bir Çimentodur,
İnsan Duvarını Örmek İçin
Ataç ÜNLÜ

"Boynuz Kulağı Geçer"
Ama
Ancak Yeşil Işıkta...
Ataş ÜNLA

HAYVANLAR!
İNSANLARDAN TÜREMİŞTİR..
[DARVİN-1990]
H.K.DEVREK

Yapılan Her MASTÜRBASYON
Nüfus Planlamasına KATKIDIR!
H.K.DEVREK

"Turizm Sezonu Sönük Geçiyor"
Güneyde Metrekareye Düşen
Abaza Sayısı Yine Arttı...
Ali DEMİR/Alanya

HAYAT KISA, YAŞAM HİSSE
Mr.MEX

İnsanlar Çift Yaratılmıştır,
Şöyle; KİM KİME, DUM DUMA
Tayfun SARIKAYA

DOĞRU ÇÖZÜM,
EĞRİ SAPLANTIDIR...
Mu.Ye.Yı.

Eskiden Muhafazakârdım,
şimdi
muhafaza edecek hiçbir şey olmadığını
anladım
Fatih GÜRLER

DÜN GEÇTİ,
BUGÜN GELECEK,
YARIN GELECEK GEÇECEK
Mu.Ye.Yı.

ANOTOMİM,
Benim Biricik Sevgilim...
Bad Jokes Society

YAĞCILIK,
TOPLUMSAL İLİŞKİLERİN
MERHEMİDİR
NUGANDA

Üç Ahbap Çavuş (Turbo macera)

Suat Gönülay

Üç Ahbap Çavuş (Turbo macera)

Suat Gönülay

PAŞAPORT

BU KÖŞE ŞİZE FAZLA BİLE!..

K E E M M A A L   U R G E E E N Ç

Çevremizi koruyalım

Şayın Okuyucular
Bilmem tanırmışınız, şayın Mr.Maxwell ve Murdoch'u? Bilmezşiniz biz şöylüyelim, bu adamlar dünyanın en büyük başın tekelidir. Bunlar PAŞAPORT'a göz koydular. Adamlar haklı, işi biliyorlar. Gerçek mizahın kokuşunu aldılar, şonrada kapımıza dadandılar. Maleşef PAŞAPORT şatılık değil. Ne dolaplar dönüyor şiz uyuyun uyuyun! Gerçi bir avuç duyarlı okuyucumuz olayı proteşto etti, ama ne fayda! Aşıl şiz duyarlı okuyucuyuz diye hava atan şizler nerelerdeşiniz? Yazıklar olşun. Valla billa bu köşe şize fazla bile?

PAŞAPORT BROTHERŞ

M A H M U U T   T I I I B E E T

HAYAT BİLGİSİ

KEMAL KENAN ERGEN

Aşağıdaki yazının gerçek Çorumlu kişi ve kuruluşlarla hiçbir ilgisi olmayıp, tamamen Metin Üstündağ adındaki zavallı ve tek dişi kalmış canavarın ısrarla ve çaresizlik içinde yapmakta olduğu ayrılıkçı Çorum Sömürüsüne bir tepki olarak yazılmıştır. Tarihte birçok güzide ilimiz (Bolu, Yozgat, Kastamonu vs.) bu tür alçakça imaj saldırılarına uğramış, ancak her seferinde milletimizin sağ duyusu haddini bilmezlerin sol gözünü patlatmıştır. Bu yazı tüm muhterem Çorumlulara ithaf olunur... Kahrolsun Langadank!.. Kahrolsun Origami!.. Yaşasın Başbakan Yıldırım Akbulut!..

KESME ŞEKER

Toz şekeri kesmek fikri, bundan 59 yıl önce en etlik İslam alimlerinden Çorumlu Eflatun McCartney'in aklına gelmişti. Küçük Eflatun (kısa boyluydu) bu düşüncesini o zamanlar gece bekçiliği yapmakta olan Çorumlu Sinsi Efendi'ye söylediğinde Sinsi Efendi tarafından üzerine basılarak öldürüleceğini elbetteki tahmin edemezdi...

Çorumlu Sinsi Efendi, açıköğretim 2. sınıftan terk olmasına karşın ileri görüşlü bir zattı... Eflatun'u öldürmüştü, çünkü günün birinde konversin yerini Ribuk'un, Musolini'nin yerini Evren'in, gaz lambasının yerini göt lalesinin ve toz şekerin yerini kesme şekerin alıcağını (tee o zamandan) hissetmişti. Bu hisle kolları sıvayan Sinsi Efendi ilk iş olarak o zamanın sayılı bakkallarından Çorumlu Götürü Efendi'ye gidip 100 kilo toz şeker aldı (hesaba yazdırdı). Ancak Sinsi Efendi Bakkal Götürü'nün kesme şeker projesinden haberdar olduğundan haberdar dilidi. (Götürü Efendi ile Sinsi Efendi'nin karısı İsterük Hatun arasında eskiye dayanan bi seksüel (bi ve seksüel ayrı yazılır) ilişki vardı. Sinsi salağı kesme şeker projesini karısına söylemiş karısı da Götürü tarafından götürülürken gevşeyen dilini tutamayıp herşeyi mırıldanmıştı.) Olayı bu şekilde öğrenen Bakkal Götürü, işini yarıda bırakıp dükkanına gitti ve Sinsi'nin gelmesini bekledi... Tabi sinsi gelip te 100 kilo şeker isteyince de adamcağızın kavasını helva kalıbına sokup canını çıkardı. Böylece kesme şeker projesi Bakkal Götürü'nün eline geçmiş oluyordu.

Götürü Efendi toz şekeri kesicem diye elindeki stoklarla binlerce deney ve röportaj yaptı. Bu deneylerden çıkan sonuç, toz şekerin kesilebilmesi için toz şeklinde olmaması gerektiğiydi. Götürü Efendi zeki bi adamdı, yani böyle bi sonuca varması normaldi. Ama yine de bunları defterine not etmemesi gerekirdi.

Sözkonusu notları okuyan, dükkanın aptal çırağı Çorumlu Aval Efendi, ustasının yüzüne doğru kuvvetlice üfürerek onu boğunca kesme şeker olayı farklı bir boyut kazanmış olucaktı. Aval Efendi o gün, ustasının cesedini (pirinç çuvalının içine rendelemek yoluyla) yok ettiği için akşam eve çok geç gitti. Annesi Çorumlu Meme Hatun, oğlunun it-kopuk gibi o saate kadar dışarılarda dolaşmasına uyuz olurdu. Meme Hatun, oğlu Aval'ı öyle bi dövdü ki, Aval herşeyi anlatmak zorunda kaldı. Artık kozlar Meme Hatun'un elindeydi. Ve elindeki kozları zavallı oğlunun kafasına vurarak onu yardı ve kan aktı. (Kanın akması, dört beş saat sonra durdu ve Aval öldü.)

Kesme Şeker'in icadı artık tamamen Meme Hatun'un elindeydi. Ama o, bu fikri iki makara naylon iplik karşılığında Manifaturacı Çorumlu Dantel Efendi'ye sattı... Ancak Manifaturacı Dantel Efendi çat diye kanser olup pat diye aniden ölünce kesme şeker fikri yine Meme Hatun'un eline geçmiş oldu. Meme Hatun, bu sefer bir başka manifaturacı olan Çorumlu Düğme Efendi'ye gitti. Uzun pazarlıklar sonucu iki makara ip te Düğme Efendi'den kapan Meme Hatun, Düğme Efendi'nin yakın dostları tarafından evi yakılarak öldürüldü. Yakın dostları, Çorumlu Polis Efendilerce yakalanan Çorumlu Düğme Efendi, hayatta yapayalnız kaldı. Ve 1982 yılının bir hıdırellez gecesi ateşin içine düşerek can verdiğinde onu ordan çıkarıcak bir ahpabı çıkmamıştı.

Böylece toz şekeri keserek, kesme şeker elde etme düşüncesi, Çorumlu Düğme Efendi'yle birlikte karbondioksit olup havaya karışacaktı... Ama yıllar sonra hıdırellez eylencelerini seyretmeye gelen bir Danimarkalı turist, Düğme Efendi'nin öyküsünü duyunca, olayı araştıracak ve elde ettiği bilgilerle ülkesine döndüğünde Kesme Şeker'in formülünü bir umumi tuvaletin duvarına yazıcaktı...

İşte bu gün çayımıza attığımız o küp şeklindeki kesme şekerler, bu formülden elde edilmiş şirin tatlandırıcılardır...

TUNCER ERDEM

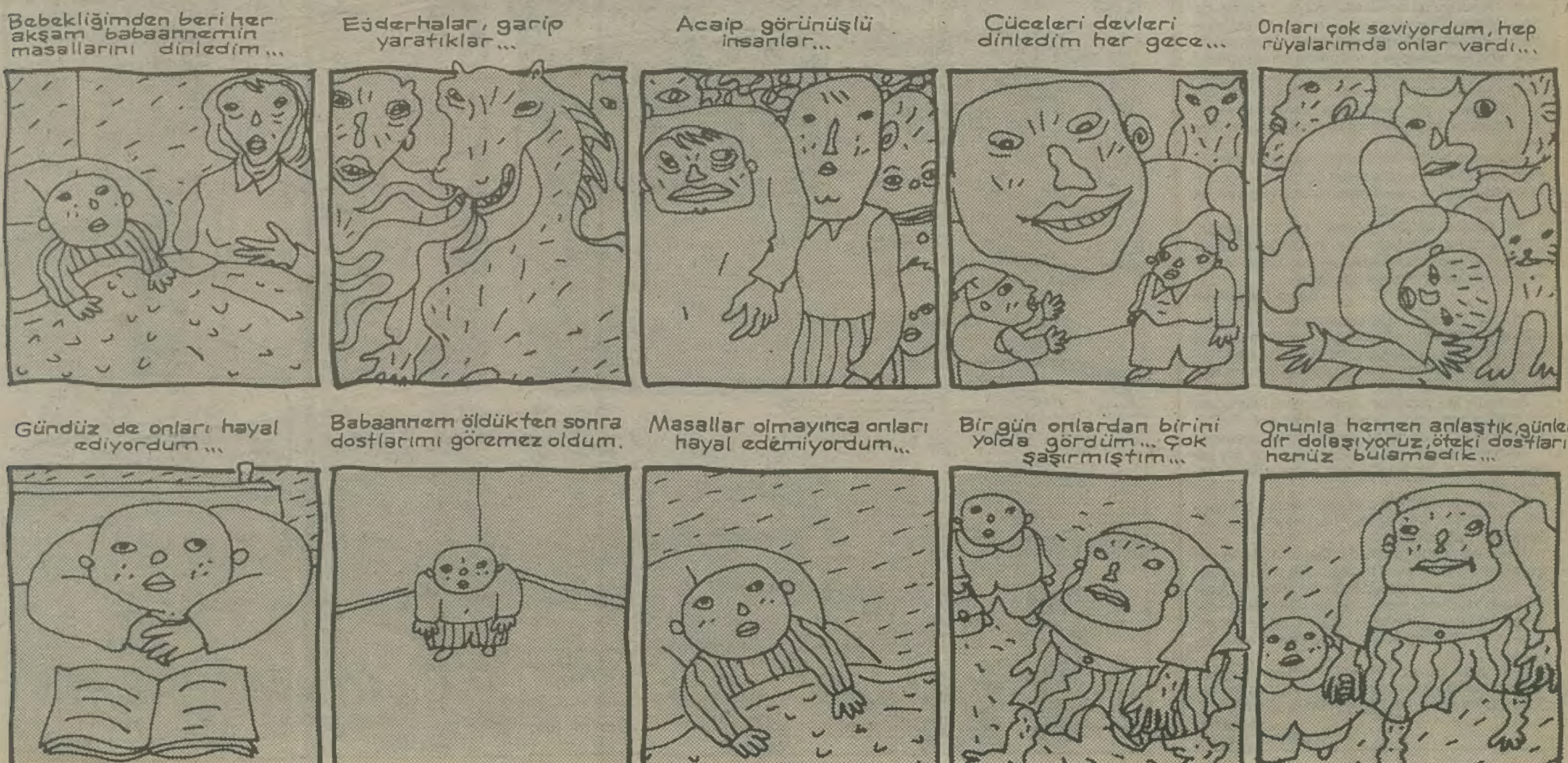

Okur mektupları

Sinop'un Boyabat ilçesine bağlı Bağlıca Köyü'nün ilkokulunda, 3-8 Temmuz tarihleri arasında 1. kişisel resim sergimi açtım. İlk sergimi köyde açmamın nedeni temelde, büyük kentlerden ayrılmayan sanatçıları protesto etmek, halkın ayağına gitmek, bu sayede onların sanata olan bakışlarını geliştirmekti. (Yarının özgür ve mutlu Türkiye'si için bu tür etkinliklerin çok önemli olduğunu düşünüyorum.)

Serginin ilkokulda açılması için Kaymakam izin vermeden önce, Emniyet Amiri ve Kültür Müdürü'nü sergilenecek eserleri incelemesi için görevlendirdi. Bu inceleme sonunda; "Orak" figürünün yeraldığı bir resmimi sergiden kaldırmamı istediler ve hiçbir gerekçe göstermediler.

Kültürel bir olaya "destek" olacakları yerde "köstek" olan yönetimlerle nasıl çağ atlanır? Bu tür olayları, düşünce özgürlüğünün, basın özgürlüğünün kısıtlandığı günümüz Türkiye'sinde doğal mı karşılamak gerekiyor?

Sergi, köylüler tarafından ilgiyle karşılandı ve onların gözlerinde, insan yerine konulmuşluğun mutlu parıltısını izledim.

Aşkın AYRANCIOĞLU
Ondokuzmayıs Üniversitesi
Resim Böl. son sınıf öğr.
SAMSUN

Haftalık haber yorum dergisi **Yüzyıl** yayın hayatına başladı.

Yüzyıl daha önce 2000'e Doğru dergisini çıkartan Sistem Yayıncılık A.Ş. tarafından yayımlanmaktadır. **Yüzyıl**'ın kadrosu, 2000'e Doğru dergisini çıkaran ekip içinde yer alıyordu.

Yüzyıl, iç ve dış çalkantıların arttığı, her geçen gün beklenmedik olayların yaşandığı ve Türkiye'de krizin derinleştiği bir dönemde çıkıyor. Bu koşullarda halkın her konuda gerçekleri öğrenmesi, sorunları özgürce tartışabilmesi ve halk inisiyatifinin sorunların çözümünde etkin olması daha büyük bir önem kazanmıştır. Bu nedenle **Yüzyıl**, olayların ve sorunların üzerinde cesaretle giden, tabulara el atmaktan çekinmeyen bir yayın çizgisi izleyecektir. **Yüzyıl**, emekçilerin ve tüm ezilenlerin özlemlerinin sesi olacaktır. Laikliği ve özgürlükleri kararlılıkla savunacak, bugün herkesin önemini gördüğü Kürt sorunuyla ilgili haber ve yorumlara sayfalarında yer vermekten kaçınmayacaktır.

Saygılarımla. **Hüseyin Karanlık**
Yazıişleri Müd.

Yıllardan bu yana siyasal iktidarın "ekonomik yöntemleri"yle teslim olmaya zorlanan, çıkarılan kararnamelerle cendere içine alınan basınımız, bu kez de çok uluslu tekellerin egemenliği altına alınmaya çalışılıyor. Bu plan Türkiye Cumhuriyeti'nin en yetkili makamlarınca gündeme alınıyor, tartışılıyor.

Amaç açıkça ortadadır.

"Özgür Dünya" maskesi ile ortaya çıkanlar girdikleri tüm ülkelerde siyasal iktidarları - demokratik olsun ya da olmasınlar - çıkarları gerektirdiği için hiç çekinmeden desteklemektedirler.

"Türkiye'ye yalnızca Balkanlar'ın bekçiliği yetmez, Ortadoğu'da da fırsatlar doğdu" diyerek daha şimdiden ülkemize roller biçen çok uluslu tekellerin patronları, halkımızı maceraya sürükleyebilecek biçimde kamuoyu oluşturmayı amaçlıyorlar.

Çok uluslu tekellerin patronlarının, ellerine geçirdikleri her kuruluşta, "modern teknoloji" adı altında işçi-emek kıyımı ve sendika düşmanlığı yaptıkları ortadadır. Bunu Türkiye'de de uygulayacakları açıktır.

Toplumun her kesiminde hak arama ve demokrasi mücadelesinin geliştiği bir dönemde uygulanmaya çalışılan bu plan, basınımız açısından büyük bir tehlike oluşturmaktadır.

Biz aşağıda imzası bulunan basın çalışanları, Türkiye toplumu ve basınımızı karanlığa boğmaya yönelik bu plana karşı ilgili tüm kuruluşları ve kamuoyunu duyarlı olmaya çağırıyoruz...

Basın Çalışanları

24.7.90 Salı saat 21.30 civarında başlayan -güya- etkinsel (kültürel) dağarcık adlı programda -yine güya- birbirine sevdalı genç bir kız ile bir delikanlının öyküsü anlatılıyor ve -yine güya- genç kızın söylediği dörtlük okunuyor.

Sonra bir bakıyorsunuz, Aydın'ın adını unuttuğum bir bölgesinden, olgun yaşta üç köylü çift, Pir Sultan Abdal'ın bir deyişi eşliğinde semah oynuyor.

Semah'ın semah olarak yazılmasına bir şey demiyorum da o kendini eleveren sahtekârlık da neyin nesi?

İlkin,semah dinsel bir halk dansıdır ve Cem Ayinleri dışında bir yerde oynanmaz. Çıkışı da bir aşk öyküsüne bağlı değildir.

Ayrıca son dörtlüğünde Pir Sultan Abdal'ın adı geçen deyişi genç kızın türküsü diye yutturamadılar. Eğer ki bu dans dinsel değil ve bir aşk öyküsünü anlatır diyorlarsa neden yaşı kemâle ermiş o köylü insanlarımızı gösterdiler. Çünkü bu dinsel bir danstır. Ve hâlâ Alevi köylerinde oynanır, Cem Ayinlerinde.

İnanmayan olursa -özellikle TRT'den- kendilerine milyonlarca yürek, beyin, göz ve kulak gösterebilirim. 5 kanal marifet değil; yalanını yiyim TRT!

Sevgiler
Nurettin K.Mersin

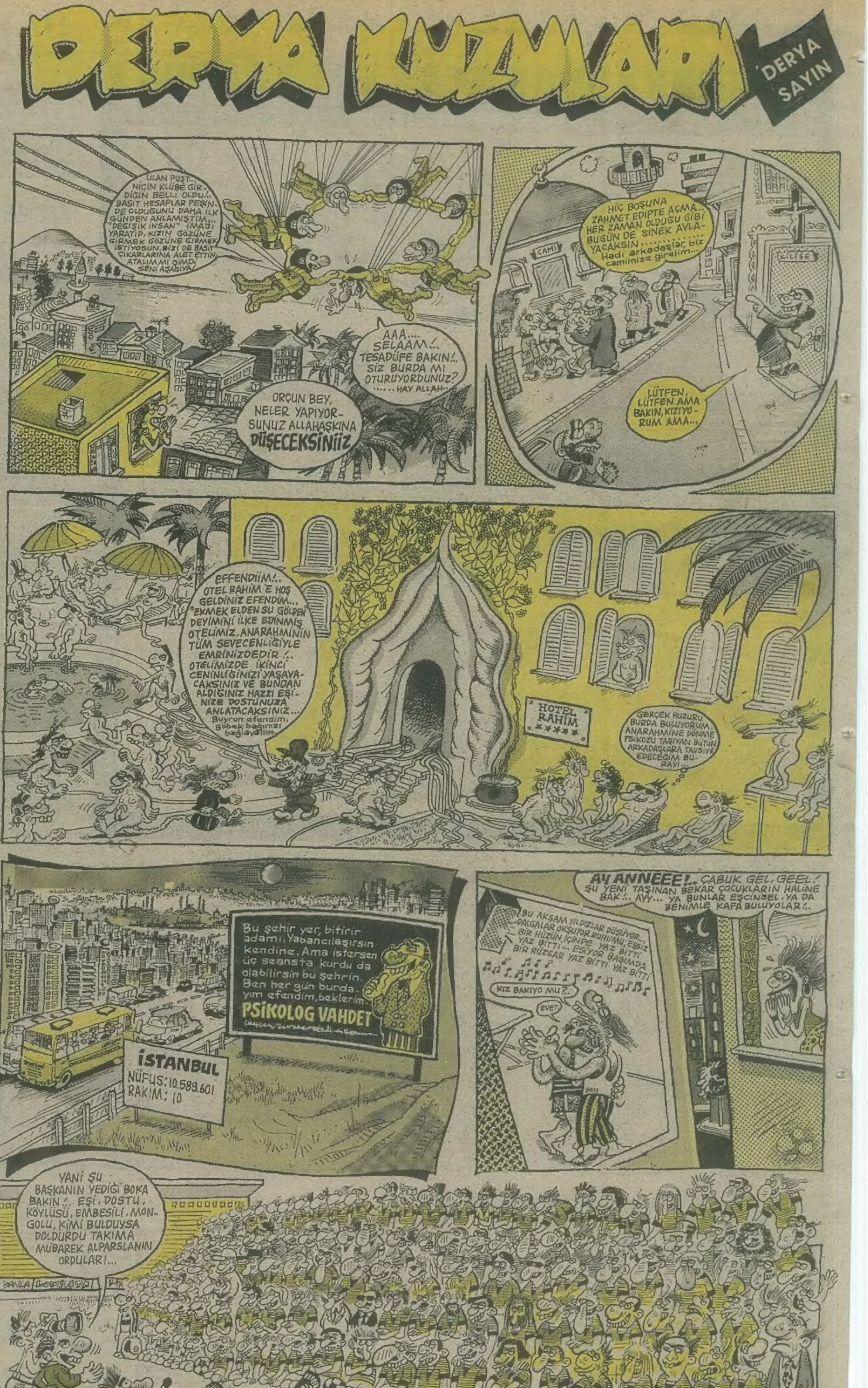

Sevgili LİMON'a,

Özellikle "ORASI" için gösterdiğiniz duyarlılık biz "ORALILARI" fazlasıyla sevindirmektedir. İnanın "ORASI" haberlerini artık muhabiriniz MAHO'dan almaktayız. Bunun ayıbı tüm günlük basının, onuru sizin olsun. Olaylara getirdiğiniz yaklaşımlar da apayrı bir ince zeka ürünü...

"ORALILAR" adına hepinize başarılar dilerken, SS adlı KHK'lerden ve benzeri baskıcı unsurlardan uzak olmanızı istiyoruz. **ORALILAR...**

Trabzon'un SHP'li Belediye Başkanı Sayın Atay Aktuğ'a

Yakın zamanda geçirilen sel felaketi karşısında çaresiz kalırken, halkın gördüğü zararı yine dar gelirli insanları düşünmeden halka malettiniz. Hükümeti yanınızda bulamadığınızı, kendi imkanlarınızla bu yükün altından kalkmaya çalıştık gibi demeçler verdiniz. Buna sadece güldük, çünkü onlardan ta baştan hiçbir konuda size yardım gelmeyeceğini bilerek göreve başlamadınız mı?

Göreve geldiğinizden beri belediye hizmetlerinden (su, otobüs ücretleri vb.) zam üstüne zam yapmakta, geçmişte betonlaştırılmış Atatürk Parkı'nı yeşillendirirken, yeşilliği ve ve doğallığı bu zamana kadar korunmuş Fatih Parkı'nı beton yığınına çevirme çalışmalarında içine düştüğünüz çelişki ve yık yap felsefesinde ANAP'lı belediye döneminden geri kalmayıp, hizmetlerinizde makyaj ve çekicilikten öteye gidemediniz.

Halkın paralarıyla yapılan ve milyarlık tesis olduğu söylenen Hamamızade İhsanbey Kültür Merkezi'ni demokratik kitle örgütlerinin panel ve gecelerine kapalı tutmada gösterdiğiniz yüreksizliğe bir anlam veremedim. Yoksa bir sosyal demokrat düşünce temsilcisi olarak, insanların bilinçlenmesinden korkar mı oldunuz?

Halkın arasından gelip ve halk çocuğu olarak ortaya çıkıp(!) Halkın sırtına bir de siz bindiniz. Bu nedenlerle ve sayamadığım birçok nedenle onlara alışamadığımız kadar size de alışamadık. Ne de olsa; yok birbirinizden farkınız, sizler 12 Eylül'ün getirdiklerisiniz.

★ 10.000 - 15.000 lira su parası veren insanlardan, sel felaketinden sonra yüzbine varan rakamlar ortaya çıkardınız. **S.Şanlı-TRABZON**

"Bilkent'li Ebru'ya"

Önce şunu belirteyim Bilkent'i çok iyi biliyorum. ODTÜ'de okuyorum, liseden arkadaşım olan sonradan dötü kalkmış birkaç çocuk tanırım Bilkent'ten. (Pis bir şaka sadece Sevgili Ö.Güler). Onlar sayesinde kerelerce geldim Bilkent'e. Bilkent'te öğrenciler çok kaba hatlarıyla 3'e ayrılır. Varlıklı ve burssuz, ÖSYM puan fakiri öğrenciler, varlıklı ve burslu ÖSYM puan zengini öğrenciler ve son olarak; yoksul, burslu ve tek zenginlikleri ÖSYM puanı ve beyinleri olan, bence gerçekten bilimadamı olma formasyonuna sahip Türkiye'nin ilk 100 öğrencisi (her yıl için). Anlattığın Türkiye'nin bilim ve teknoloji birikimine katkıyı, ODTÜ'nün ve diğer üniversitelerin hatta diğer ülkelerin çok değerli bilim adamlarıyla, tek sermayeleri beyinleri olan yoksul (size göre yoksul) burslu öğrenciler yapmaktadır. (Unutma ki Bilkent'in geçmişi tek haneli bir rakamdır ve bilimsel, çalışma yapacak profesör ve yardımcı kadrosunu Bilkent amiplerden üretmedi, onlar zaten vardı.) Ve bu bilimadamı ve öğrencilerin tek şansızlığı, her türlü imkan ve çalışma koşullarına modern labaratuvarlara, güzel bir kütüphaneye Türkiye halklarının emeğinin, alın terinin, kanına iğrenç sömürüsü sonucu sahip olmalarıdır. Ben burslu mühendislik fakültesi ve sosyal bilimler öğrencilerini kesin çizgilerle diğer Bilkentliler'den (Hilton'da her hafta partiye giden, kendisine jigola arayan, jigololuk yapan, 8 ay için arabamı alsak yoksa AVIS'den kiralasak mı diye düşünenlerden, 1,5 milyona ev kiralayıp Tunalı Hilmi Caddesi'nden bir orospuyu buraya düşürebilmek için 2 ay bir tek derse bile girmeyen (Bilkentliler biraz beceriksiz oluyor ama 2 ayda biraz abartılı oldu), hocalara hakareti marifet sayan, okulu bitirse de, bitirmese de babasının dükkanlarına ya da fabrikasına patron olacak Bilkentliler'den) ayırmak isterim.

Farklı zevkleriniz hayat anlayışınız olabilir. Benden öncekilerin Bilkentliler'e sitemleri kişisel olmaktan çok sınıfsaldır. Birey, birey belki de iyi insanlarsınızdır. Fakat sınıfsal ayrılıklar çoğunca daha belirleyici oluyor yaşamda. **ÖZGÜR - ODTÜ**

Sevgili Kaya Aydın ve Burak,

Aramızdaki dostluğun ilk adımlarını atmama izin verirseniz eğer, lütfen Limon aracılığıyla sizinle iletişim kurabileceğim bir adres bildirin. Aslında 4 haftadır dergiye gönderilen nefret dolu mektuplar bana öğretti ki; biz ne yaparsak yapalım sizler birkaç şımarık öğrencinin ve bozuk düzenin bedelini tüm Bilkentliler'e ödetmeyi kararlısınız. Yine de daha güzel bir Türkiye isteyen sizlere güveniyorum, inanıyorum ve durumunuzu anlıyorum (Ekselanslar camiasından olmama rağmen!!!) Limon dergisine de her tür görüşten kişilere -mektuplarla dahi olsa- uygar bir tartışma ortamı hazırladığı için teşekkürü bir borç bilirim. Bilkent'li, ODTÜ'lü, zengin, yoksul, hiçbir ayırım yapmaksızın tüm iyi insanlara sevgi ve mutluluk dolu günler dileğiyle...

Bilkent İ.İ.B.F'den Ebru

Sevgili Sibel Gümüş'e

Bizlerle aynı görüşleri paylaşan gençlerle yazışmak, telefonlaşmak yani iletişim kurmak bizleri çok mutlu eder. Adresimiz: "Şifa Eczanesi No: 111/B 45300 Salihli/MANİSA"

üç genç adına/ATEŞ

LİMON

Sahibi: Güçlü Gazetecilik Yayıncılık Matbaacılık A.Ş.

9 Ağustos 1990
Sayı: 231

Yayın Kurulu: Can Barslan - Gani Müjde
Alp Taner Ulukılıç - Şükrü Yavuz
Yazı İşleri Müdürü: Tan Cemal Genç
Görsel Yönetmen: Suat Gönülay
Adres: LİMON Turanlı Sok. No: 20 34350 Beyazıt-İstanbul
Tel: 516 66 00 (327-367)
Baskı: Güçlü Gazetecilik ve Matbaacılık A.Ş.
Dağıtım: Gameda-Yaydağ A.Ş.

1 Ağustos tarihli sayınızda Prof.Ergun Özbudun'ın Bilkent Üniversiteleri ile ilgili yazısını okuduktan sonra bu ülkenin geleceği hakkında endişe duymaya başladım. İnsanlar kişisel çıkar hesaplarını, hukukun üstünde görmeye başladılar. Bu nedenle bu yazıyı 2 hukukçu olarak bir avukat arkadaşımla birlikte kaleme aldık. Yayınlamanız dileğiyle.

Sayın Prof.Ergun Özbudun'a.......................

Ülkemizin en saygın hukuk fakültesinin en saygın hocalarından Sayın Prof.Ergun Özbudun'un, Bilkent Üniversitesi'ni destekler nitelikteki yazısını üzüntüyle okuduk. Sayın hocamız yalnızca 153. maddedeki "Anayasal Mahkemesi kararlarının geçmişe yürümeyeceğini" öngören hükmünü esas alıyor ve pozitif hukuk açısından kararı yorumluyor. Oysa yasalar (pek tabi anayasalarda) kamu vicdanını ve toplumun ekonomik, sosyal, kültürel, tüm istem ve değerlendirmelerini yansıtırlar ve yansıtmalıdırlar. 1990 Türkiye'sinde Bilkent ve benzeri özel paralı üniversitelerinin varlığının çok büyük bir oranda reddedildiğini düşünürsek hiçbir şekilde bu üniversitelerin varlığına kılıf bulmamak gerekir. Öte yandan siyasi iktidarın, geçmişte boğazdaki gayrimenkullerin satışı ile ilgili Anayasa Mahkemesi kararının, yürürlüğe giriş ve geçmişe yürümezliği konusundaki anayasa hükümlerini nasıl değerlendirerek uygulandığını ve bu konudaki suistimali hep birlikte izlemedik mi? Yarın böyle bir üniversite kurulup, Anayasa Mahkemesi kararına kadar idare eder ve sonra da "geçmişe yürümezlik" bunalıma sığınırsa ne olacaktır? Bizce Anayasa Mahkemesi kararı mutlak bir şekilde yorumlanmalı ve bu andan itibaren Bilkent "üniversite" sayılmamalıdır. Sayın hocam, hukukun üstünlüğünün gereği de budur. Değil mi?

Prof.Ergun Özbudun'un bir öğrencisi

Sevgili G.A., Günal Şahin ve tüm fikirdaşlar,

Ülkemizdeki erkeklerin, kadınlara karşı tutum ve yaklaşımlarının çarpıklığını lise yıllarımda anlamıştım. Ve o yıllardan bu güne dek (şu anda üniversite beşinci sınıftayım) fikrimi soran bayan arkadaşlarıma kendilerini erkeklerden koruyabilmeleri için çok dikkatli ve tahlilci olmalarını tavsiye ettim. Çünkü en azından çevremdeki bayanların ilgilendikleri veya ilgilenmedikleri erkeklere karşı çoğunlukla saf ve iyimser bir tavırla yaklaştıklarını gözlemiştim. Tavırlarının yanlışlığını kavrayamayan bu kız arkadaşlarımında kabaya bir çentik atmalarını hiç istemiyordum.

"Feminizm" kelimesinin sıkça telefuz edilmeye başlandığı o günlerden bu güne kadar yedi sene geçti. Ama nasıl geçti? Ne değişti, ne değişmedi?

Bu soruların cevabını hepimiz biliyoruz aslında. Ben pekbir ilerlemenin olmadığını, aksine bu konuda önümüzdeki yıllarda gerçekleşecek büyük bir gerilemenin tohumlarının atıldığını düşünüyorum.

Bana G.A. ve tüm bayanların hayal ettikleri "Kadının yeri", bıkmış, neler yaşadığının farkında olan bayanların yanısıra biz erkekleri de olayın ciddiyetini kavramalarıyla sağlanacaktır. Bu konuda en azından üniversite öğrencisi ve bu köşedeki yazıları okumaya kalkışacak kadar yürekli ve okursever bilinçli erkekleri yalnızca on dakika için bu sorunu düşünmeye çağırıyorum. Bunu düşünürken de toplumumuzun değer yargılarında yardımıyla zihnimize çocukluğumuzdan beri yerleştirilen kadın kavramını silmesini ve cinsel çıkarınızı gözardı etmenizi rica ediyorum. Köleliğin ne derece kabul edilmez olduğunu kavrayanlar, kadınlarında ikinci derece insanlar olmadığını böylece kabul edeceklerdir.

Günal arkadaşın kaygısına katılıyorum. Türkiye'deki eğitim dilediğimiz seviyeye ulaşacağına herkesçe bilindiği gibi bazı düşünce zararlılarına sürekli aşağıya çekiliyor. Bu düşünce karşıtı kişilere rağmen düşünen arkadaşların, birgün kadınları özledikleri seviyeye çıkaracaklarını diliyor ve bu çarpık düzeni canla başla savunan, mantığa ve adalete aykırı hareket eden tüm yetkilileri lanetliyorum.

Kemal Çiftçi-Edremit

Sayın Ertan Büyükoğlu

Ben de önümüzdeki yıl, üniversite giriş sınavlarına hazırlanacak olan ve maddi imkanları sınırlı olan, aynı zamanda kaynak sıkıntısı çeken bir Anadolu genciyim. Kaynak sıkıntımı sıfıra indirgemek konusunda bana yardımcı olursanız sevinirim.

İşte adresim:
Raman Mah. 1806. Sk. No: 27 Batman

Sayın Ertan Büyükoğlu'nun üniversite ile ilgili dökümanlarını kardeşlerime göndermek - kazandırmak istiyorum.

Kardeşlerimin adresleri;

Adnan Özçelik
Alb.Burak Cad.
No: 52 Gölcük-İZMİT

Ahmet Özçelik
Hamamatik Mah. No: 26
Çemişgezek-ELAZIĞ

Sevgili ERTAN BÜYÜKOĞLU'na,

Ancak demokrat düşünebilen insanlara özgü olan başkalarına - karşılıksız yardım arzusuyla dolu yanını Limon'da okuduk. Bu konuda yardıma büyük gereksinim duyan bizleri (ben ve benim gibi arkadaşlara) gerekli Ö.S.S. kitap ve testlerini gönderirseniz sevinirim.

Emin ÇEPİK
Karşıyaka Mah.
Abdi İpekçi Cad.
9 Nolu Sok. No: 9
63400-Birecik-ŞANLIURFA

PET-MEN

ALP TAMER